



## 23. ÅDALSSKOLEN

Idrætsvej 1, 6580 Vamdrup

Ådalsskolen ved Idrætsvej er etableret i det tidligere Vamdrup Rådhus, der i juni-juli 2016 blev ombygget og renoveret til formålet. Efterfølgende er der lavet en mængde små bygningsændringer for at imødekomme et stigende elevtal. Senest i 2019 en mindre tilbygning med lokaler til en ekstra gruppe.

Skolen indgår i Kolding Kommunes samlede tilbud inden for specialundervisning til børn, der har behov for et alternativ til den almindelige folkeskoleundervisning, og fungerer som specialskole. Hovedsageligt for elever med vanskeligheder indenfor det autistiske spektrum.

I starten af skoleåret 2020/21 har skolen 103 elever fordelt på 17 grupper. Antallet af elever i klasserne varierer år for år, men som udgangspunkt er der mellem 5 – 10 elever i hver klasse.

Der er ikke prognose for udviklingen i antallet af specialklasseelever.

Der forventes ingen kapacitetsproblemer i planlægningsperioden.

### **Skolen i dag.**

Med gennemførelse af den seneste tilbygning er Ådalsskolen er de fysiske rammer tilpasset antallet af elever.

Der er som led i udarbejdelsen af den fysiske udviklingsplan afholdt møde med skoleledelsen for gennemgang af skolens tilbagemelding på det udsendte oplysnings- og registreringskema. Grundet Corona er mødet afholdt digitalt.



## 23. ÅDALSSKOLEN

---

Der igangsættes forsøg i samarbejde med Vamdrup Skole Øst med henblik på at aflaste Ådalsskolen og søge integration med almenområdet. Forsøget omhandler såkaldt "ness-klasse", hvor fire elever med autisme går i klasse sammen med op til 16 almenklasseelever.

Eleverne er opdelt i afdelinger, indskoling, mellemtrin og udskoling. Ca. halvdelen af eleverne hører til udskoling.

Skolen savner særskilt lokale til billedkunst. Der arbejdes klassevist med fagene.

Et tidligere multirum er inddraget til SFO. Skolen savner derfor et fællesrum.

Forberedelsesfaciliteter er lagt hvor man har kunne find plads hertil.

### **Forslag til fysisk udviklingsplan**

Ådalsskolens fysiske rammer udnyttes fuldt ud og det er vanskeligt at skabe mere plads indenfor de nuværende fysiske rammer.

I hvilket omfang forsøget med "ness-klassen" vil kunne udvides og der opnås aflastning af Ådalsskolen er endnu uvist.

Når det medtænkes, at der på den nærliggende Vamdrup Skole Vest er et betydeligt lokaleoverskud kan det, hvis Ådalsskolens kapacitet udfordres yderligere, være relevant at undersøge, om der kan etableres en afdeling på Vamdrup Skole Vest.

Faciliteter til billedkunst/håndværk og design kan overvejes forbedret ved at inddrage det selvstændige maskinrum, hvor der står maskiner der ikke må betjenes af elever og lægge de to lokaler sammen.

Der er ikke udarbejdet forslag til fysisk udviklingsplan.

### **Bilag**

Situationsplan	Tegn. 23.1
Stueplan eksisterende forhold og udviklingsplan	Tegn. 23.2



ARENA SYD

AADALSSKOLEN

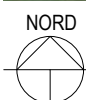

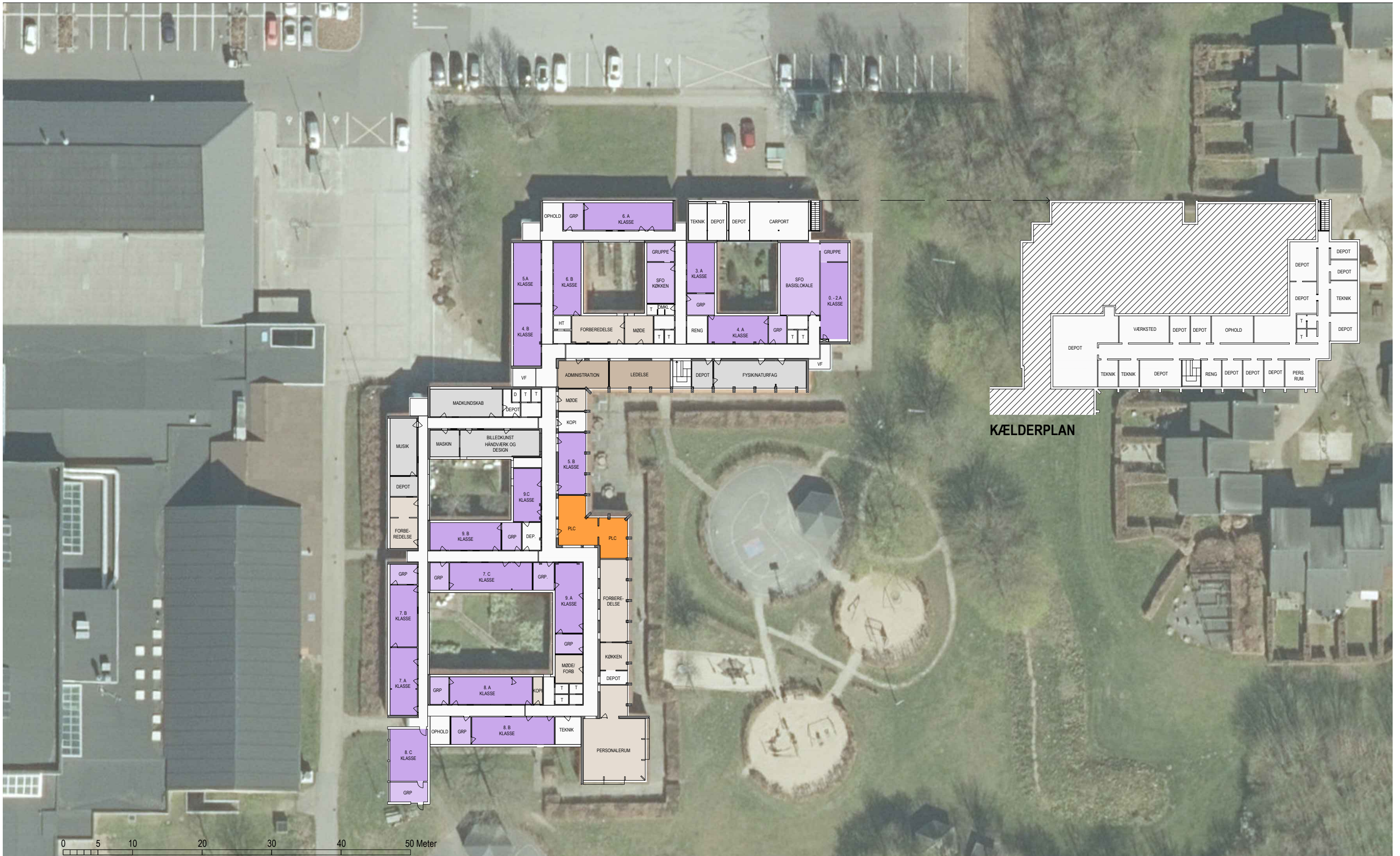

<p>NORD</p>	SIGNATURFORKLARING			
	INDSKOLING 0. - 3. KL.	MELLEMTRIN 4. - 6. KL.	UDSKOLING 7. - 10. KL.	STØTTE/SPEC. U.
	SFO / FLEX	FLEX	FLEX	SPEC. KLASSE
				FAGLOKALER
				PERSONALEOMRÅDER
				ADMINISTRATIVE FUNKTIONER
				PÆDAGOGISK LÆRINGSCENTER & SKOLETORV